中報

汪兆銘題

第六百三十號

今日一大張 國幣一角五分

中華郵政登記認爲新聞紙類

定報價目：一個月四元五角 三個月十三元 半年二十五元 全年四十八元 國外郵資另加

廣告刊費：每行十二字高 每日刊費一元 用新五號字計算

社址：南京朱雀路一一一號

電話：營業部二三六二〇號 編輯部二三三五四號 經理室二三〇九四號

馬來亞英美軍開始後撤
新加坡形勢甚危殆
日軍佔領開達通緬路綫被截

（西貢十七日中央社電）倫敦電台廣播稱、馬來英軍昨日已一致開始後退、據稱、馬來戰線日軍之猛攻作戰、神出鬼沒、以現在之態勢而論、英軍若徒作抵抗、將陷於苦境、故十六日以來、英美軍全線開始計劃之退却、馬來西岸之開達地區、今已爲日軍所據、（曼谷十七日中央社電）據新加坡之無線電廣播稱、馬來英軍司令部已承認馬來戰況、日益不利於英軍、其原因、一、日軍人數衆多、二、日軍裝備優良、三、日軍訓練得法、尤其制空權、已完全爲優勢之日本空軍所操持、更爲戰敗之最大原因、將來倘若不能獲得美國空軍之援助、則新加坡之命運、實不堪設想、新加坡之空軍、戰前總數爲二百五十架、其中戰鬥機百架、中型轟炸機百架、偵察機五十架、惟據日大本營所發表者、其全部殆已潰滅、所依賴美國空軍之來援、亦因日本無敵海軍之壓制、而告絕望、故英方今已承認新加坡已陷於危境、

（里斯本十七日中央社電）據昨日此間所接新加坡電、英軍已承認馬來西岸某要地爲日軍所取、因該地英軍之敗退、新加坡及仰光之連絡已斷、日軍若在該地設立空軍根據地、則英輪在印度洋之航行、將被迫停止、日航空兵力之活躍、必然給予英艦艇以嚴重威脅、緬甸與馬來兩地英軍連絡之被切斷、勢必予英軍未來作戰以重大打擊、（曼谷十七日中央社電）檳榔嶼廣播電台、自十五日、迄無消息發出、大約被日軍炸毀矣、（瑞典京城十七日中央社電）據海通訊、倫敦可靠方面宣稱、英軍於緬甸南部已撤退、蓋日軍人數過多、英不得不放棄、

佛勃魯克之喉舌每日快報載稱、柯塔巴魯之失守、使英國損失戰鬥艦威爾斯親王號、及却敵號、並使新加坡感受威脅、日軍進攻柯塔巴魯時、海空軍協力作戰、而英空軍缺乏聯絡、馬來亞之英陸軍及空軍失敗後、英國艦隊亦無能爲力矣、而緬甸南端維托利亞角附近飛機場之失守、亦與柯塔巴魯失守之意義相同、

自開戰以來 日所獲戰績

（東京十七日中央社電）自開戰以來、日軍之偉大戰績、已引起世界之注目、頃悉至十六日止、計擊沉戰艦五艘、重創四艘、並擊沉或俘虜艦艇二十餘艘、俘虜或擊沉敵性船舶四百二十一艘、擊落或擊毀之飛機約四百六十四架以上、至於夏威夷之空襲、敵軍發表之損害、較日方所發表者尚多百架、若再將其加入約達五百五十架、故窺視日本國土或攻擊日本之敵、已呈滅跡狀態、開戰以來、僅歷一週間、太平洋之制海權制空權、已爲日方所有、當時日方之損害極微、尤其飛機損害、與敵方比較、尚不足十分之一、茲將開戰以來至十六日止、日海軍戰績列左、㊀艦艇、炸沉戰艦五艘、炸毀四艘、炸沉航空母艦一艘、炸毀巡洋艦四艘、炸沉大型驅逐艦一艘、炸毀一艘、炸沉潛艇二艘、炸毀一艘、炸毀特務艦二艘、炸沉掃海艇一艘、擊沉哨戒艇一艘、炸沉魚雷艇一艘、㊁船舶、炸沉大型商輪（貨輪）一艘、俘獲四艘、炸沉四艘、俘獲敵性國家商輪四十艘、又俘獲其他舟艇三八〇艘、

越決定設置對日事務局

（河內十七日中央社電）越南方面前爲呼應日方設置特派大使府、新設越南政廳外交部、以圖統一外文事務、現以日越成立軍事協定後、日越關係更趨密切、故此次決定設置越南對日事務局、以資聯絡、該事務局分總務、軍事、政治、經濟、文化等數部、在西貢設有支局、局長由外交部長波亞聖吉兼任、

應付非常局勢
泰決改組內閣
國防外交兩部由首相兼任

宋格蘭

（曼谷十七日中央社電）泰首相宋格蘭於十五日發表、爲應付刻下之非常時局強化國內體制起見、決實行改組內閣、由渠自行兼任國防部長及外交部長兩職、現任國防部長夫洛姆由基中將、輔佐首相、外長奈丹列克氏、各被任爲國防及外交次官、

澳促倫敦
速派兵馳援馬來

（瑞典京城十七日中央社電）據海通訊、澳大利亞政府、對邱吉爾發出緊急呼籲、要求英軍立即馳赴馬來亞救援、蓋英機在新加坡附近數量、不足以防衞地方、部隊、安全、與澳大利亞休戚相關、自獲日軍在婆羅洲登陸消息後、澳大利亞極感不安、以是英方宣稱、澳軍調赴近東說、殊不符事實、又悉、澳政府已命在非作戰之澳軍、立即返國增防、良以此時澳方正需有力軍隊防禦也、（斯德哥爾摩十七日中央社電）據康白拉消息、澳洲議會、於十六日全場一致通過丁總理提出之對日佈告宣戰案、承認參加英美協約國方面、以防禦澳洲、（里斯本十七日中央社電）據新金山來電稱、十六日澳洲戰時閣議決定、除負有重要任務之婦女外、所有普通婦孺、全部由達爾文港強制輸送安全地帶避難、（本報上海十七日專電）據哈瓦斯社澳洲聯邦首府訊、前任內閣總理孟席斯、本日在衆院演說、力主參戰、將來或有一日、吾人當在本國領土內、爲保衞本國城市而戰、

情勢不利 倫敦承認

（本報上海十七日專電）據哈瓦斯社紐約訊、頃據倫敦方面消息稱、英海軍之不能佔有優勢、已使馬來半島北部戰局、全部爲之改觀、而英國在半島上之陸地佈防、亦以海軍優勢爲其基礎、但自英美兩國艦隊遭受重創後、此種優勢、已不復存在、日軍殆可發動大規模攻勢、故眞正威脅新加坡、當來自陸地、而非海洋矣、此外英國若干方面、對香港能否長此抵抗日軍之集中攻擊一層、頗爲置疑、又海通社瑞京訊、倫敦消息靈通人士、以爲英在遠東陷於不利地位、由於太平洋戰事爆發時、英美損失軍艦甚多、日軍復佔領具有軍略價値之空軍根據地、如緬甸及馬來亞之柯塔巴魯及維托利亞等處、倫敦人士公然承認日軍倘繼續南進、新加坡將感受威脅、又據皮

汪主席 今晚向全國廣播

（中央社京訊）汪主席於今日（十八）下午九時二十五分、向全國國民廣播、各地電台一律轉播、全國民衆均可恭聽、

日衆院全體一致決議
貫澈大東亞戰爭目的
本屆戰時議會昨已圓滿終了

（東京十七日中央社電）本日爲日本臨時議會最後之一日、衆院全體會議、本日上午十時四十一分開會、通過、㊀言論出版集會結社等臨時取締法案、（政府提出）、㊁關於完成大東亞戰爭目的之決議案（各派共同提出）、後者由山崎之輔登台說明旨趣、略謂、大東亞戰爭、具有解放東亞十億民族之意義等語、全體議員報以掌聲、旋由東條首相起立致詞、略謂、「此次決議之趣旨、政府亦具同感、政府決舉全力向貫徹征戰目的之途前進、」至十一時十五分休息、又十六日之衆議院全體會議、當通過、㊀敵產管理法案、㊁關於戰時犯罪處罰特令之法律案、於下午十時十九分開會、於十時二十七分散會、

決議原文

（東京十七日中央社電）十七日衆院本會議通過各派所提出之「關於貫澈大東亞戰爭目的之決議案」如次「承對美英宣戰之大詔、日軍作戰、間不容髮、頻奏捷報、四海驚動、實爲亘古所未有、皇國臣民、感激無量、太平洋壓制權概已歸我人掌中、加之、與各盟邦關係愈趨堅固、前途雖尚有荊棘、但決不容敵國蠢動、謹奉體聖旨、深信日軍威力、官民團結、貫澈大東亞戰爭目的、謹此決議、」

全部議案審議完竣

（東京十七日中央社電）貴族院於今日下午四時五十二分重開、當將「言論出版集會結社臨時取締法案」通過、全部議案、於茲告竣、下午五時十分散會、按日本自有國會以來之第四次戰時議會、即第七十八屆臨時議會、今日已告閉幕、查日本與美英開戰之目的、已由本月八日之宣戰詔書中詳加闡明、日政府爲藉議會之介、向全國國民說明作戰之決意、并要求其通過必要的預算案及法律案、乃有此次臨時議會之召集、開會時期僅兩日、各議員均深知時局非常、各種議案之審議工作、亦特別加速進行、故政府所提各案、均已通過成立、

馬尼剌秩序混亂

（上海十七日中央社電）據海通訊、馬尼剌城秩序紊亂、日間滿街充斥士兵警察、各種防備措置、在加速進行中、運輸情形亦甚惡劣、車輛充溢街道、對平民汽油配給極嚴、每日平均有警報三四次不等、警報發出時、各街居民即大爲慌亂、現居於飛機場附近之人民、已經疏散、馬尼剌航輪「加里吉多爾」號約萬噸、在馬尼剌灣內觸雷沈沒、罹難者甚多、

社論
中國革命與世界戰爭

和平反共建國運動，在中國革命史上爲一劃時代之偉大革命運動，此一運動，將舊的中國，蛻變成新的中國，故和平反共建國運動，實爲中國之新生，中國倘無此偉大革命運動產生，則中國不僅依舊浸沉於舊世界中，爲主宰舊世界之英美帝國主義者附庸，以中國所有之物資原料以及經濟條件上附帶之一切產物，供其吸收利用，而作摧殘東亞民族之工具，而且中國本身之國家民族前途，亦由於英美之圖霸東亞而呈危急。

國父致力國民革命，垂四十年，檢討 國父一生之言行，莫不爲掙脫英美帝國主義之束縛，而圖國民革命之成功，國民革命之最終目的，既在國家民族之獨立生存，是以 國父諄諄告誡同志，曉諭國人，要聯合以平等待我之民族作和平之奮鬪。曩年廣東護法， 國父欲整軍經武，而圖北伐時，多爲英美帝國主義之阻撓，掣肘，其不惜助長北洋軍閥摧殘革命，更以香港爲大本營，公然幫助洋奴買辦，威脅革命政府，不逞，而又誘致反革命之叛徒，作徹底摧毀革命機構，謀殺革命導師之大暴動，予中國革命以致命之創傷，具見英美帝國主義者，其心腸如蛇蝎，視革命如寇讎，此在中國革命史上，烙下一不可磨滅之傷痕，雖罄西江之水，亦無復能洗其萬一也。

國父逝世，繼承遺志之革命領袖 汪主席，排萬難而圖完成 國父未竟之功，努力領導中國革命運動，企盼粉碎英美之樊籠，故廣東國民政府，在 汪主席之主持下，革命怒潮之奔放，頗使英美帝國主義者深懷警懼之心，中國民族，亦得漸次走入解放之途徑。北伐軍興，共匪陰謀圖奪政權，致使獨裁軍人，中途投入英美之懷抱，同時誤解東鄰，毀棄已往中日之友誼，造成兩國間可怖之環境，結成夢不能解之寃仇，共匪復又肆虐贛，湘，閩，粵，更竄陝，甘，毒流萬里，禍延兆民，中國之國本將爲動搖，革命大業亦幾中斷，此固爲英美帝國主義者從中播弄，及獨裁者一意孤行之所致，但共匪利用民族意識，企圖斷送國家，摧殘民族，而遂其篡竊之謀，實具重要之成分也。

國父說：「中國革命之成功，有待於日本之諒解」。所以 國父一生領導革命，是離不開日本，一直到逝世之前，猶有「大亞洲主義」之講演，說：「中日兩國無論從何方面着想，均宜協力進行，共謀兩國前途的發展」。又謂：「中日兩國當爲亞洲民族獨立運動的原動力」。 國父所昭示於我們的，應當如何的服膺，以竟革命之全功，豈有背棄 國父遺教，甘心爲英美帝國主義者及共匪之工具，與革命之友人，同歸於盡之理？故中國革命巨輪之展動，而和平反共建國運動，亦即應運而生。此在今日世界戰爭發動時，尤須認清和平反共建國運動，而爲謀求中國民族解放，復興中國，復興東亞的必然步驟。因此中國更當於高呼和平反共建國聲中，謀求與改造世界的戰爭，相互配合。 汪主席有言：「國民政府爲尊重條約，及其實現建設東亞新秩序之共同目的起見，決定與日本同甘共苦，以確乎不拔之精神，臨此難局」。又言：「中國之安危，與東亞之安危爲不可分，即與友邦之安危爲不可分」。是以中國國民可上告 國父在天之靈，中日兩國已協力進行，共謀前途之發展矣。戰爭之勝利，必屬吾人，而中國革命運動，亦必在新中國的機構下，逐漸成功。完成神聖的最終目的、

德未對土施壓力
德西聯合向葡作軍事行動亦屬無稽
柏林里斯本當局分別闢謠

（本報上海十七日專電）土耳其共和黨國會議員、昨下午曾舉行秘密會議、討論關於土耳其內政政策之各項問題、（本報上海十七日專電）據哈瓦斯瑞士京城訊、據國民日報柏林電訊、德外部發言人本日向報界發表談話稱、外間所傳德國刻正威脅土耳其、以及英國廣播電台所稱、德軍已在保加利亞境內集中、俾對土耳其行使壓力各節、均非事實、又據英方宣稱、葡萄牙已直接遭受軸心國威脅、亦屬不確、凡此皆爲英美所散佈之謠言、究其用意、端在使葡萄牙總理薩拉柴發生困難、此與英美前此對德保兩國關係所散佈謠言、初無二致、其目的乃在引起困難、造成緊張局勢、以期投機取巧、據海通社里斯本訊、此間權威當局、昨否認外傳西班牙對葡採取軍事行動之種種謠言、此種謠言、爲欲破壞該二國友誼之某方所傳播、葡總理薩拉柴、昨先後接見西駐葡大使弗朗哥、及英駐葡大使康培爾爵士、又訊、最近英美方面、曾發出西班牙有與德國聯合、向葡萄牙從事軍事行動之謠言、爰斯弗拉報總主筆高里亞特、發表「謠言攻勢」一文、加以駁斥、高氏稱、此種謠言、全係出於揑造、造謠者動機、亦不難想見、伊比里安半島上兩國關係、極爲密切、故造謠者欲從中挑撥離間耳、此外彼等更擬製造西葡兩國對新歐洲之疑慮、其實伊比里安半島、毫不恐懼新歐洲、葡萄牙、絕對信任其姊妹國、兩者之關係、較任何友誼及不侵犯條約所造成之連繫更爲密切、又葡國殖民部長馬恰杜博士、視察西非屬地、將主持葡屬幾內亞之遷都典禮、葡屬幾內亞首城、將自波拉瑪遷至畢沙、馬恰杜亦將視察浮德角群島、研究消除經濟危機之措置、並增進葡屬幾內亞與浮德角群島商務關係、又據此間昨公布、因紙張之缺乏、葡國經濟部已下令限制報紙篇幅爲六面、僅星期四及星期日可印八面、此項規定、將自明年一月起施行、

× × ×

瑞士
代管各交戰國利益

（瑞士京城十七日中央社電）據海通訊、戰事擴大以來、瑞士代管德在美、英在德義、美在日德義、義在美、日在英國及其屬地之諸權益、聞將來尚有其他國家、亦將請求瑞士代管、

金圓政治的末日

「大東亞戰爭與日派遣軍之決心」
日軍報道部長陸軍大佐岩崎春茂

（中央社京訊）日派遣軍報道部長岩崎氏、頃發表「大東亞戰爭與日派遣軍之決心」大意如次：

中

國事變之當初、上海附近日軍實行登陸作戰時、美英軍艦故意出以種種妨害之行動、使當時黃浦江上之日陸海軍將兵切齒痛恨、迄今未忘、又上海附近以及其他各地之戰鬪中、美英將本國之建築物、使渝軍利用爲防禦陣地、日軍因此受到之禍害、實指不勝屈、若言中日事變、人人皆知係美英唆使蔣介石與日本開戰、而勃發、美英且援蔣使事變趨於長期化、以圖消耗日本之國力、故中日事變直接之敵爲蔣介石、及其黨羽、而其背後之美英、則爲日軍之眞敵、倘不擊敗英美、中日事變即無從解決、此爲我人自事變以來所確認者、再如英美在華權益、事變中在英國旗或美國旗標幟下、均受妥善保護、此等建築物入口張有「此係外國權益、不准侵入」之日本憲兵隊布告標幟、雖日軍亦未染一指、我人對於敵性國家之權益、如此尊重保護、心中實深蘊無限憤慨、因日軍佔據地域擴大與事變長期化、美英以天津、上海、香港等地作援渝策源地、或補給援渝物資、或蒐集提供情報、或援助抗日恐怖分子之策動等、發揮其最大之敵性、毫不忌憚、致日方受作戰維持治安上之至大妨害、又各方面援渝路線之被切斷、及實施海岸封鎖後、滇緬路線之援渝、對於抗戰末期之渝方、實不啻興奮注射、

第

二次世界大戰勃發以來、英國鑒於歐洲戰況日形不利、已不得不專心於防衞本國、而無暇顧及東亞、美國乃代替英國爲東亞之掣障、積極援渝、尤以最近所謂「ABCD陣線」之努力軍事合作、極力充實東亞之陸海空軍備、採取威脅日本態勢、然日本則爲澈底維持太平洋和平計、開始日美交涉、以促美國之反省、但交涉半載、美國之答覆竟爲要求日本脫離三國同盟、由中國撤退全部軍隊、且否認國民政府、樽俎折衝經六個月之久、毫無結果、美國此種昧於私利、不明大體之言行、豈惟一億日本國民無法容忍、即東亞十億人民亦斷難容許其猖獗也、

昭和十六年十二月八日、日本帝國即決定對英美開戰、此次大東亞戰爭、厥爲中日事變以後必經之階段、亦可謂爲東亞民族軒昂意氣之要義、日軍於開戰後、在中國即進駐天津、北京、上海、廣州等租界、關於排除敵性、則採閃電的措置、又對英國在華之最大根據地香港、目下尙在進行攻略戰中、現英美在華之侵略據點已被完全芟除、彼等百年來所誇稱之榨取東亞民族之牙城、抗日策動之根據地、至是完全壞滅、中國大陸即可成爲明朗天地、日軍之進駐租界等措施、係在周密之計劃下、以和平方式行之、並未發生任何阻礙、對於住民則施以適切之宣傳宣撫、使彼等在日軍庇護之下、安居樂業、尤以日本武士道的公正廣度、對於敵國人美英人之生命財產及自由、均加以容許、在各地此等敵國人之感謝言詞極多、且已電報本國、與美英等敵國方面對於日僑之苛酷待遇相對照、誠不可以道里計矣、大東亞戰爭於開始前、渝方努力宣傳、強化所謂「ABCD陣線」、且盡力煽動英美之對日戰爭、即渝方高估美英之作戰力及經濟力、同時過低估計日本之作戰力及經濟力、故認爲美英對日作戰、可使戰爭有利解決、然開戰以來、日軍所獲之偉大戰果、與所謂「ABCD陣營」之日趨崩潰、已使渝方阻塞、所謂「對日包圍陣」者、殆等於癡人說夢也、

渝

方願作東亞百年榨取之元兇之美英兩國的傀儡、對於解放東亞民族之戰爭、甘效螳臂之當車、實甚覺悲傷、並哀其愚也、國民政府自還都南京以來、着着作堅實之發展、努力確保治安、定民生、爲建設新中國而銳意努力、此次開戰之際、汪主席以次政府要人等欣然與日本提攜、分担大東亞戰爭之一翼、決圖打倒美英、以實現解放東亞、刻正銳意努力中、惟當興亞戰事之秋、渝方依然甘爲白人鷹犬繼續抗戰、妨害東亞之解放、吾人對其頑迷、實表遺憾、國民政府治下之一般民衆、當此開戰之際、或尙有因認識不充分、及受渝方之虛僞宣傳所惑、心境不免不安、但國民政府之顯著建設、及日美英開戰以來、日本所獲之戰果、已是使人人痛感東亞民族應精誠團結、以求東亞之解放、爲當前必要之事矣、渝方雖頑迷、甘心爲虎作倀、繼續抗戰、但其號稱二百萬軍隊、早因日軍之屢次作戰、蒙受甚大打擊、而日趨消喪其戰意、其中雖有一部分軍隊、尙迷於虛僞宣傳、在謀平和領域擾亂治安、或希圖蠢動、然在華百萬日軍、於開戰時意氣愈見昂揚精進、確保佔據地域內之治安、與海上完全封鎖、同時在各方面強化封鎖隔絕、促進渝方經濟的崩潰、同時、日軍在華之鋼鐵壁陣、不時積極隨處擊碎渝方戰力、期崩壞渝方抗戰體制、堅持其不動決心、現中日事變已共東亞大戰爭之發生、不僅在中國大陸、或南或東區、作戰地域、已擴大至廣大地、其作戰用兵規模之大、實爲歷來所無、故日本遂行大東亞戰爭之責務、較之過去愈見加重、現國民爲貫澈大東亞戰爭抱必勝之念、一億國民、打成一片、向貫澈戰爭目的邁進、此種情形、爲世界所感動、吾等日駐華派遣軍、鑑於派遣軍地位與責務、決心致一倍盡忠之誠、切望後方國民、宜一意精進、以完遂此次大戰爭、

× × ×

美參衆兩院決議
授羅斯福特權
處理境內外人財產七十億元
追加軍費百億元衆院亦通過

（本報上海十七日專電）據哈瓦斯社華盛頓十六日訊、衆院本日以戰時非常大權、賦予羅斯福總統、俾得處理美國境內之外國財產七十萬萬美元、並得檢查對外一切郵電交通、又電、羅斯福本日以咨文一件送達參院軍委會、堅決主張將徵兵最低年限減至十九歲、俾得增加新兵二百四十萬名、又據海通社瑞典京城訊、華盛頓報告稱、美國衆院昨通過建造戰艦十五萬噸之議案、該案已被送往參院審查、此一計劃中、並未包括主力艦之建造、所包括者、僅航空母艦、巡洋艦、驅逐艦、及潛水艇而已、據衆院海軍委員會主席文生稱、各船定一九四二年動工、其中半數可於一九四三年完成、（阿根廷京城十六日中央社電）據華盛頓訊、美參衆兩院爲進行對軸心國戰爭計、十六日通過下列授予總統特權之法案、㊀改組聯邦政府行政機構權限、㊁對一切往來信件實施檢查制度之權限、㊂對與美國或美人有關之國際交易、予以統制、限制、乃至禁止之權限、又美衆院十六日承認參院交回之一百萬萬金元之追加軍事預算案、又（瑞典京城十七日中央社電）據華盛頓電稱、前日美衆院陸軍委員會、已核准登記所有年在十八歲與六十五歲間之美國公民、及延長一般男子強迫軍事服役、由廿一歲延至四十四歲、同時該委員會並對軍部所提出之修正案、予以否決、

× × ×

美食品價大漲
較戰前高百分二十

（本報上海十七日專電）據哈瓦斯社華盛頓電、自歐戰發生以來、美國食品價目、已激漲百分之廿以上、

香港四面被圍
日軍再度勸降
英欲支撐殘局已不可能

（中央社京訊）處在日本陸海空軍重重包圍下之香港、自總督楊格、執拗不悟、全面拒絕投降後、十七日拂曉起、已遭日方飛機大砲猛烈攻擊、英國所有在港軍事設備、業已大部燬壞、漸呈崩潰不支狀態、此次英方爲強顧顏面、不惜犧牲港埠百萬華人生命財產、從事最後掙扎、其用心毒險、令人髮指、頃悉日軍基於人道主義之見地、業又派出軍使、冒險渡海、向英軍作第二次勸降工作、據一般觀察、香港目下四面被圍、英方欲以孤軍支撐殘局、冀圖倖存、固爲絕不可能之事、港當局倘再遷延不決、在港華人或將激於義憤、奮袂響應日軍、亦在意料之中、（九龍十七日中央社電）佈置完備之日本巨砲隊、於十七日上午九時、向香港敵軍之諸設施及要塞開始猛擊、十時日本航空部隊亦協助作戰、全香港島悉被轟炸、收獲偉大戰果、

美海空根據地
又被日艦攻擊

（阿根廷京城十七日中央社電）據華盛頓來電、美海軍部於十六日公布稱、砲攻瓊斯頓島之日艦別動隊、又猛轟夏威夷群島中摩依島南岸之某不爾夫美海軍設施、對威克島、亦兩度進攻、（里斯本十七日中央社電）據華盛頓電稱、美海軍當局十六日發表、日軍艦在以往之二十四小時內、砲擊夏威夷群島中之摩依島、及夏威夷西南一千七百公里海上之瓊斯頓島、（東京十七日中央社電）日大本營海軍部十七日下午三時三十分發表、日海軍艦隊十一日進攻美根據地泰葛島、十六日進攻瓊斯頓島、敵之重要軍事設備、大部被破壞、（東京十七日中央社電）現受日艦進攻之瓊斯頓島、位北緯十七度、西經七十度、即夏威夷之西南方、乃燐礦之產地、一九三五年建有飛艇基地、最近且已築成陸上飛行場、美國視之爲對日攻略戰之航空站也、除軍事設備之外、又建有無線電台、測候所等、培克島位坎東恩特而里島附近、一八三二年被美人培克所發見、於一八三九年正式歸併美國、該島亦產燐、設有飛行場、無線電台、燈台、氣象台等、當美國南下之中程要地也、

阿根廷宣布全國戒嚴
副總統克斯蒂羅接見德大使羅曼
泛美會議下月在巴京舉行

（本報上海十七日專電）據哈瓦斯社阿京十六日訊、阿根廷政府、本日宣佈全國戒嚴、此外、又關於英國將福克蘭群島轉讓與美國之說、頃據阿根廷外交次長亞許向訪員談稱、此說完全不確、（阿根廷京城十七日中央社電）據海通訊、阿根廷副總統克斯蒂羅、前日下午接見德大使羅曼、又據華盛頓十六日訊、南美洲八共和國外交使節、頃在此間舉行會議、由巴西駐美大使瑪丁主席、美國亦派代表參加、當即提議召集泛美洲二十一共和國外交部長、於明年一月上旬、在巴西京城開會、（巴西京城十七日中央社電）據海通訊、據由消息靈通方面探悉、美國務卿赫爾、將不參加明年正月舉行之美洲各國外長會議、

（本報上海十七日專電）據哈瓦斯社華盛頓十六日訊、國務院頃發表公報、縷述美洲各國對美國之態度、內稱、㊀美洲國家已向軸心國宣戰者、共有哥斯達黎加、古巴、多米尼加（即聖多明各）、薩爾瓦多、危地馬拉、海地、洪都拉斯、尼加拉瓜、巴拿馬等九國、㊁其已承認美國爲非交戰國者、共計阿根廷、玻利維亞、烏拉圭、委內瑞拉、智利等五國、

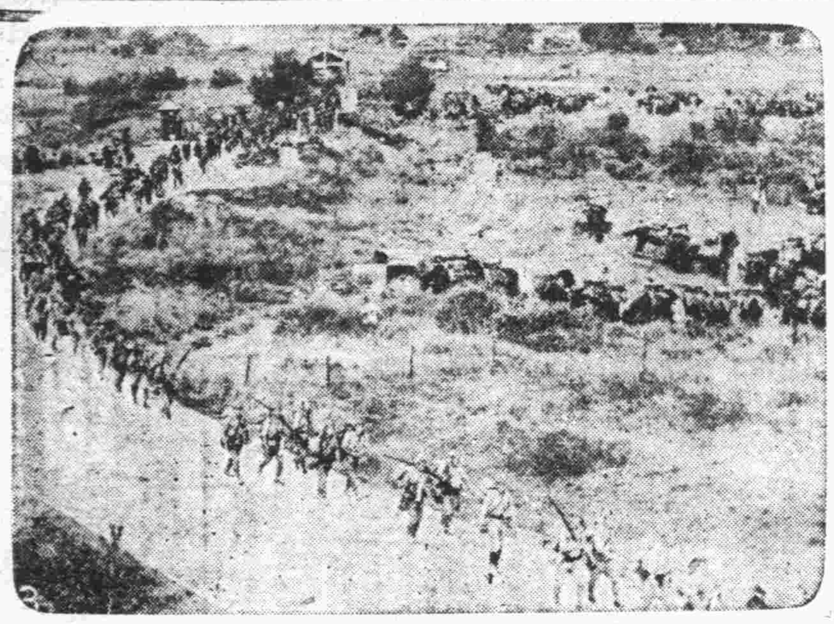

進擊香港之日軍

滬百貨業職工要求增薪未遂

昨突發生怠工風潮

少數商店因拒絕怠工被搗毀門窗

各汽車公司工人亦赴工部局請願

（本報上海十七日專電）今晨本市華洋百貨業、突發生怠工風潮、當時公共租界之南京路、廣東路、浙江路、畫錦里、及法租界公館馬路等處、各百貨商店、接獲該業職員聯誼會之通告、即相繼閉門怠工、各商店排門上黏有「要求加薪職員怠工」旁署上海特別市華洋百貨業職員聯誼會之紅字紙條、當聯誼會方面之人員分發通告怠工時、有少數同業因拒絕怠工、以致發生衝突、南京路福建路西首南洋襪廠之櫥窗玻璃、曾因此而遭擊破、南京路之永安、先施、新新、大新暨中國國貨公司等、亦屬於百貨業中、但上述各該公司職工、均各組有工會、故怠工風潮、未被牽涉、

（本報上海十七日專電）近因本埠汽油缺乏、各出差汽車公司、如祥生、雲飛等、均已相繼停業、各該公司工人職員因生計所關、特於今日上午推派大批代表紛集工部局門首、要求當局設法供給汽油、以維生活、

日當局准滬各銀行

提用外商銀行存款

（本報上海十七日專電）昨傳本埠銀行界在日當局主持下、召開全體會議、商討安定金融辦法、當時決定以中央儲備銀行所發行之鈔票、調劑本市籌碼、再各華商銀行以前存於匯豐等外商銀行存款、已經日當局允准、惟須詳開用途、經核准後、即可領用、確否待證、

（本報上海十七日專電）滬日陸軍報導部長秋山中佐、昨在招待記者會議席上、指出自日軍進駐租界後、日來界內治安已逐漸恢復、惟有一部份中國人、與少數日本人、竟利用此機會闖入平民住宅、從事敲詐、秋山氏稱、如有此項事件發生、受害人民可逕向工部局巡捕房或日憲兵部告發、又日大陸新報昨載稱、自日本華中食米統制委會與本埠日當局舉行會議後、上海新的食米分配制、即將實施、在此新的制度下、普通白米每百公斤售軍票五十五圓（每石約合法幣一七六元）、上等白米、每百公斤軍票五十八圓半、（每石約合法幣一八七元二角）

新訂食米分配制即將實施

工部局擬設置濟貧委員會

（本報上海十七日專電）工部局現擬設置一救濟貧民委員會、現正考慮施送飯食辦法、又據上海跑馬總會會長奧爾遊氏今晨告記者稱、開放跑馬廳問題、自經工部局與日方商洽後、業已於前日圓滿解決、跑馬廳開放後之第一次賽馬、即將於本月廿日下午一時舉行、至跑馬廳內球場之是否開放、刻尚難言、

租界內物資處理方針

不關軍需者擬交還貨主

（上海十七日中央社電）日本陸海軍自八日進駐上海公共租界後、即封鎖租界內之各倉庫、關於所存物資之處理方針、十七日由陸海軍報道部長發表如下、㈠物資如認爲軍需上必要之一部份、擬以公正之價格買收、㈡其他之物資擬交還貨主或交上海特別市政府、公共租界工部局、法租界公董局管理、並以適宜之方法配給上海市民、但對其正當之貨主、應有合理之保障、

滬各戲院停開夜場

（上海十七日中央社電）滬市運輸困難、對各項物資、會通告節儲限制使用、並建議全滬娛樂場所限制用電後、茲悉滬市各舞台及遊戲場等、於十七日起均中止夜場、於八時以前輟演、

審計部舉行審計會議

通過決算案八十餘件

（京訊）審計部於十六日上午十時開第一百十二次審計會議、由次長沈其昌主席、通過中央各機關概算計算案八十餘件、退還原機關重編者一件、又退廳整理者一件、討論時間甚長、十二時半散會、

北非德義空軍活躍

炸英防禦工程

英軍已無餘力顧及太平洋

（本報上海十七日專電）據哈瓦斯社羅馬十六日訊、北非里比亞英軍之攻擊、已遭德義聯軍堅決抵抗、此間人士對此表示滿意、並認爲德義聯軍之抵抗、對日軍與英美作戰、當可有裨益、蓋以大批英軍既在地中海沿岸及在北非作戰、已無餘力可資抽調、此於日本作戰計劃、顯屬有利、又倫敦訊、非里比亞英軍總司令克寗漢將軍去職後、所遺一職、業已任命里區少將繼任、陸軍部本日對里區少將晉陞爲陸軍中將、按里區中將在現歐戰爆發之初、爲陸軍上校、又軸心空軍日來在北非活躍非凡、地上部隊得其助力不少、迦薩拉之敵防禦工程、曾遭猛烈轟炸、

（羅馬十七日中央社電）據海通訊、此間消息、近日北非前線、軸心空軍活躍異常、英坦克車隊遭受嚴重之空襲、且轟炸機藉驅逐機之助、擊落英驅逐機五架、又英之坦克隊及高射砲陣地多遭炸毀、前夜空戰時、英損失飛機八架、

（羅馬十七日中央社電）據海通訊、此間軍事權威方面昨日宣稱、北非前線有激戰、英奔閃及坦克部隊、已與德義軍演成白熱戰、敵被毀戰車甚多、英圖攻巴地亞遭阻、德空軍擊落英機六架、義機亦有兩機失縱、

德砲猛擊列甯城陣地

（柏林十七日中央社電）據海通訊、俄軍在列甯城一帶、及東線各部之反攻、皆遭阻回、德方且以重砲猛轟列甯城陣地、敵後路交通、更爲德空軍猛襲之目標、塞巴斯托波爾敵軍事集中地及防地、皆遭德機猛烈之轟炸、北非方面、德義反攻得利、擄獲坦克大砲甚多、俘虜亦不少、地中海德海軍活躍異常、英本月中前十二日、損失戰艦十九艘、巡洋艦四艘、

地中海德潛艇擊沉英艦

（柏林十五日中央社電）德軍司令部發表、德潛艇在東地中海之亞歷山大里亞海上進攻英巡洋艦隊、擊沉其中一艘、

（柏林十七日中央社電）據海通訊、德機炸撲乃茅斯與杜威港、數處中彈起火、同時英機炸德西北部、屋舍微有被毀、英機被擊落一架

英決追加戰費

十萬萬鎊下院已通過

兩院定明日開祕密會

（本報上海十七日專電）據哈瓦斯社倫敦十六日訊、英戰時預算總額現已達八十三萬萬鎊之鉅、按英國各種軍費支出每日共達一千一百七十五萬鎊、此數已超越預算案規定數目、下院十六日開會時、財相伍德爰要求追加軍費十萬萬鎊、當經立予通過、此項追加軍費、當於一九四二年底以前撥足、又據海通社瑞典京城訊、據倫敦消息、英掌璽大臣阿特里少校、昨日在下院宣稱、英美種種作戰之合作計劃、現已在進行中、又稱、英國兩院、定本月十九日、舉行祕密會議、

（里斯本十七日中央社電）據路透社倫敦電、英下院十六日開會時、各議員質問「威爾斯親王號」、及「列巴爾斯號」、「雪梨」三艦之損失、英政府之答辯、則完全不得要領、例如沙斯比議員質問稱、「政府對於三戰艦之喪失、擬發表詳細報告乎、」掌璽大臣阿特里答稱、「目前除邱吉爾首相之聲明外、未便作補充說明、」後議員又質問稱、「英海軍首腦、會否對我國戰艦作必與航空母艦共同行動之忠告、假若已作如此忠告、則何人漠視此忠告乎、」阿特里避不作答、又約翰摩里斯議員質問稱、「請海相說明日德兩國是否在太平洋上共同作戰之可能性、」海相亞力山大答稱、「關於此點尚未接獲情報、」

芬陸軍總司令視察漢哥島

（本報上海十七日專電）據哈瓦斯社芬京訊、芬軍陸軍總司令孟納與上將及陸軍部長華爾特中將兩人、昨前往漢哥島視察、按該島前曾爲紅軍所佔據、甫經芬軍克復、

（芬蘭京城十七日中央社電）據海通訊、此間軍事權威方面昨日（十六日）宣稱、㈠卡累利阿土腰一帶兩方無激戰、㈡斯汶爾河口有數砲隊活躍、㈢路蒂蔓倍圖附近兩方砲隊有激戰、㈣奧斯塔敵軍猛烈反攻未逞、㈤東線南部敵反攻亦未逞、

三國會議重要性

義大利報紙咸讚 認爲係勝利的擔保

（米蘭十七日中央社電）據海通訊、在柏林舉行之三國會議、殊值義輿論注意、「義大利人民報」稱、該會議實係勝利的担保、蓋軸心軍事協定、以日本之參戰、已成三國軍事同盟、又「法西斯蒂報」撰文論稱、茲有一事、可以斷言、即三國協定之國家、當然爲建設新秩序作最善之努力、

日政府設立捕獲審檢所

（東京十七日中央社電）大東亞戰爭爆發以來、未及旬日、即獲敵輪二百餘艘、日政府特在東京橫須賀及佐世保三港、設立「捕獲審檢所」、俾可依照海戰法律、處理敵輪及貨物、今日三地審檢所之主管人員、已分別派定、東京高等審檢所所長一席、由樞院顧問官清水澄氏担任、

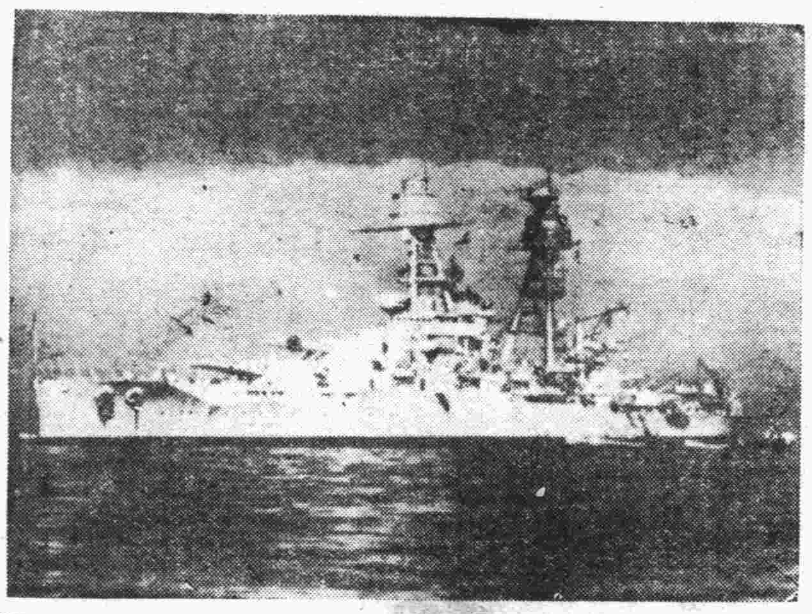

美國太平洋艦隊主力艦A納巴泰號

美國國防計劃之失敗

·仲子譯·

無力援英 無力自衛

㈢更糟糕的，就是因爲計劃失敗，不能夠供給英國所需要的戰具。假若美國能夠充分供給他大量的重轟炸機，正可以趁着希特勒佔領俄國之前的良機，大舉空襲德國後方。但是英國現時只有坐失這個千載一時的機會，因爲我們在六七兩個月，一共只造出二十六架四引擎重轟炸機呀。

同時，美國僅祇送給英國五百輛十二噸輕坦克車，中型及重坦克毫無，高射炮連一架都沒有。

美國到是有一個優越的「一洋艦隊」，並且再提前加速建立一個「兩洋艦隊」，但是這項計畫，總得在四五年後才能完成。羅斯福和海軍最高當局，當然是盡了他們最大的努力，促其早日實現，希望對於我們整個的軍事計畫，也是這樣的注意才好。

士氣消沉

㈣，拿破崙曾經說過：「士氣的重要，和軍用品相較，幾若三與一之比」。現時美國正在訓練的一百五十四萬五千名官兵的各營盤內，設備缺乏的太可憐了，簡直是無法進行訓練工作。這些受訓的健兒——他們所用的武器，都是木槍和假坦克車——使得他們感覺到，犧牲太不值得了。所以他們寫回家的書信，都充滿了這類的心情。我親眼見到一封信，上寫：「我們需要八門三十七公釐的大砲，作戰鬪練習，但是最後只得到一門，並且沒有彈藥。假若你不信這些受訓人們夠用的器具去練習，還不如趁早放他們回去，作各人自己的事情好了」。十八個國防師團，沒有一個有合乎標準的充足配備，其中只有六個師團，勉強可以說是「配備尚佳」。每一個國防師團照理應當有四十八門一〇五公釐口徑的大砲（詳附註），但是直至本文屬稿時，每個師團連一門這樣的大砲都沒有。直至本年九月一日，全國正規軍隊，一共祇有五十三門呢。

（附註）這次歐戰爆發後，專家們公認，我們現時所用的七十五公釐大炮，決不能和德軍所用的榴彈炮和抗衡，非得改用一〇五公釐的榴彈砲不可。然而這類大炮直至去年五月才造出一門來。

罷工～致命傷～

士氣不振的原因，除訓練營配備不足外，各國防工場的罷工潮，也是一記致命傷。由今年一月起，陸海軍國防工業因罷工而受的損失，共達六百萬「工作日」。

自從美國有史以來，以今年前八個月內所損失的工作日，比任何年份同一時期全都多得多。當本文屬稿時，有五十三處正在罷工單契約的工廠內，據專家估計，今年美國因罷工所受的損失，等於一個整月製鋼的總產量。

煤礦罷工，使得美國煙煤的出產，停頓狀態之下，共損失三千萬噸的產量。以上所述，不過是美國國防計劃失敗的一斑，這就是兩年來的努力，和百萬萬金元浪費所得到的成績。布利德先生最近所言：

「信口胡吹」不做正經事

誠如前駐法大使威廉，「這次戰爭初起時，如果我們努力加緊製造飛機及商輪等；也不會弄成現時的這般的窘況，然而我們當時完全沒有努力生產。大家只知道信口胡吹，而不去作正經事。法國的慘敗以及英國的幾瀕於危，都是美國的前車之鑒」。此後如果我們仍然如此伊於胡底，其不步武英法的後塵，亦不可得了。（完）

紐約倫敦股票市場

因受太平洋戰事影響 已爲恐怖氣氛所籠罩

（本報上海十七日專電）據海通社瑞京訊、紐約倫敦股票市場、已因太平洋戰事而大受影響、據倫敦報告稱、數日以來、交易所中爲恐怖氣氛所籠罩、賣氣大熾、跌落價額達一萬萬鎊、自威爾斯親王號被沉後、三厘半戰事公債大跌特跌、紐約華爾街在星期六貿易額爲五十萬股、至星期一突增至二〇〇萬股、多數素被認爲穩妥之股票、亦均一蹶不振、現紐約交易所中、已可以一九〇〇〇元獲得一序、是爲一八九八年以來之最低價額、

「日英美戰爭告南洋華僑」

—僑委長陳濟成昨晚播講—

（京訊）僑委長陳濟成、昨（十七）晚九時二十五分、在中央廣播電台播講「日英美戰爭告南洋華僑」詞、意精警、大意謂、「英美帝國主義侵略東亞、已歷百年、東亞民族、在此百年中、淪爲奴隸、供其驅策、僑胞所受痛苦、當更甚於國內民衆、此次友邦日本發動大東亞戰爭、純爲解放東亞民族而起、吾人應遵照 國父大亞洲主義、服從國府已定國策、與之協力、南洋僑胞、一方應與當地土著、聯絡一氣、灌輸反英美思想、使之覺醒、另一方面對於英美及其所利用之渝方、應取不合作態度、無論人力物力資力、絕對不予供給、目今僑胞愛國之機會已至、應快拿出勇氣和力量、努力奮起、求保衛大東亞戰爭之勝利、求祖國之光明與復興、」

台灣昨強震

死傷三百餘人 毀屋二千餘間

（東京十七日中央社電）本日上午四時二十分左右、台灣發生近年來稀有之地震、死傷三百五十四人、毀房屋二七五四間、

三十分鐘顯奏神効·立竿見影

家庭中安全自療 新發明濕布奇藥

本品適當溶於水中、浸以消毒布、用數層敷於患部、止疼、消腫、速癒沉疴、易如反掌……

各大藥房皆有出售

得妙賴此

感冒·肺炎 牙疼·乍腮 外傷·無名腫 嗓病·咳嗽

奉天 株式會社滿洲藤澤友吉商店 大連·天津

大阪 株式會社藤澤友吉商店 東京·上海

宏興鷓鴣菜

總經理 南京 朱敬記 華洋雜貨 西藥原料 行 中華路三五三

門市 批發 每包四角 每盒一元九角五分 每百包三十六元正

利泰磁器號重要聲明

本號經理吳謀貫君自即日起脫離本號以前在吳君任期內對外賬目概由吳君負責與本號無涉嗣後凡在外往來人欠欠人本號仍照常辦理特此聲明諸希公鑒

國立中央大學通告

查本校三十年度秋季招生時除已經公佈錄取正式到校受業者外所有應試未取及已取而未到校者所繳之證明文件統限於三十一年一月二十日前憑報名收據來校領回（或函寄本校註冊課寄還但須附足郵費掛號）逾期不負保管責任特此通告

黃浩南黃涵天遺失地產所有權狀聲明作廢啓事

李金城遺失土地登記收據聲明作廢啓事

前鼓樓醫院醫師 陳幼蒼 楊光杰 史濟宏 主持

鼓樓聯合診所

附設醫學化驗室 接受各界委檢

主治：內外婦產兒皮膚花柳戒煙眼鼻耳喉各科

門診：上午九時至十二時 下午三時至六時

出診：下午六時至九時 急診隨請隨到

地址：建鄴路鍚子橋竹竿里九號

張茂迪遺失原契聲明作廢啓事

本人有坐落五台山牌樓巷二十五號地產茲因原契遺失除呈報南京市政府地政局另具鄰保及南京市政府地政局另具鄰保證明外特再登報聲明作廢如有異議應自登報之日起十五日內向地政局提出理由及證件爲要

南京私立公善南堂代理人吳涵佩等啓事

本堂坐落康路五號地產業經遵章聲請登記茲因原領前南京市財政局登土字七三九三號收據一紙業已遺失除呈報外特此登報聲明作廢如有異議須於登報一個月內向地政局提出理由及證件爲要

法雨菴主持密園啓事

本人有坐落國府路八十八號青石街門牌地產業經遵章聲請登記茲因原領前南京市財政局一字第六四九號收據一紙業已遺失除呈報外如有異議須於一個月內向地政局提出理由及證件爲要特此登報聲明

胃腸營養 若素

進補「維他賜保命」後幾個顯明的徵象

辦事勞而不倦

進餐胃口大開

體重逐漸增加

夜間睡眠甚酣

晨起精神暢爽

藥丸 補針 分男用女用二種

信誼化學製藥廠著名出品 合興號謹啟

本處附設醫學問答部由鼓樓聯合診所主答歡迎各界詢問

軍委會通令所屬同甘苦應付時艱

對無謂酬應奢侈行爲等舉動 嚴行取締如敢故違決予懲辦

軍事委員會近鑒於保衛大東亞戰爭、業經開始、凡屬軍人、當茲非常時期、工作更應緊張、業經通令所屬、取締無謂酬應、奢侈行爲、以及軼越規則、擅離防地職守等舉動、茲探得其令文二則如左、

査此次世界時局突變、我友邦日本對於英美實行作戰、我國遵守去歲十一月三十日簽訂之中日基本關係條約、及中日滿共同宣言、決定與日本共同協力、以確乎不拔之精神、臨此難局、業由我國民政府於十二月八日發表聲明、昭示中外、揆諸聲明意義、我對英美、雖未與之正面作戰、亦已同處於戰時狀態、在此非常時期、國人自應同甘共苦、期待光明、我儕分屬軍人、職責所在、尤宜刻苦自勵、用以應付時艱、自此次通令之後、凡屬軍人、均應屏絕紛華、力崇儉素、舉凡無謂酬應、奢侈行爲、以及軼越規則、耗費時間各項舉動、一概嚴行取締、倘敢故違、定予嚴辦、決不寬貸、除分令外、合行令仰該廳遵照、并轉飭所屬一體懍遵爲要、此令、

部隊長官不得擅離防地 各級職員一概不准請假

査此次友邦日本、對於英美實行作戰、我國遵守去歲十一月卅日簽訂之中日基本關係條約、及中日滿共同宣言、聲明與日本共同協力、業經令知并取締酬應奢侈等項在案、當茲非常時期、凡我軍人、均應各就職責、倍加努力、夙夜在公、用以應付時艱、自此次通令後、凡屬部隊長官、非經呈奉核准、不得擅離防地、其軍事機關各級職員、一概不准請假、或擅離職守、倘敢故違、定即依法懲辦、決不寬貸、除分令外、合行令仰該廳遵照、並轉飭所屬一體懍遵爲要、此令、（中央社）

樊仲雲昨返京

（本報訊）我國特派赴日參加興亞同盟國民大會五代表、除陳羣氏於會後先行歸國外、羅君强、樊仲雲及顧寶衡三氏、業於十五日乘輪返國抵滬、茲悉樊仲雲氏於昨日（十七）下午二時由滬乘車返京、中大秘書孫振及紀國宜等均到站歡迎云、

全國感化院 注重精神教育 定下週起實施

調査統計部全國感化院、自馮余湧就任院長以來、對院務力事整頓、尤其對於被感化人之精神教育、更爲注重、聞馮院長已聘定教員多人、分担各課教授、自下週起即可實施、務使每一犯人、均能深切瞭解和運眞諦、而幡然悔悟自新、茲悉該院並將添設圖書室、閱報室、運動場等、以供有益之消遣、更授以石印籐器棉織農植等技術、以生產所得、作爲獎勵、（中央社）

警廳呈報內政部 戶口總複査經過

內政部前據首都警察廳呈報、辦理本年冬季戶口總複查經過情形、該部已指令准予備查、并轉飭注意戶口數目、是否與戶口冊相符、（中央社）

新國民盃決賽 定廿一日舉行

新國民盃慈善籃球賽、自揭幕後、業經角逐兩場、因雙方球員均係久經沙場之宿將、故成績竟成和局、因此不得不再作決賽一次、原定上週（十四）在中央軍校舉行、嗣因是日天雨展期、現經決定本週廿一日下午三時、（如天不雨）仍在該校舉行、故日來一般熱心體育人士、前往朱雀路中國體育協會預購參觀券者、頗形踴躍、（中央社）

首都體育場 工程進行順利

（本報訊）首都體育場募捐委員會、自截止捐款、計劃興工以來、迭蒙當局及友邦憲兵隊贊助、進行極爲順利、茲悉該會日昨復承體育場最先發起人周學昌慨捐建築基金國幣一百元、直接送交南京市銀行、又該會前據體育同志管某自蚌來京報告、有鳳陽教育局長王光琪先生、捐助鉅款一節、嗣經覆查、王君捐助法幣二十元、（係由安徽鳳陽縣長秦松亭經募、紳商各界合共五百元、）直接送達南京市銀行者、因恐傳聞失實、合併聲明如上云、

主席訪日隨行記 單行本出版

主席於今歲訪日時、中央社曾派員隨節東渡、以主席訪日隨行記一稿逐日刊載於京滬各大報紙、中央社因該稿關係中日國交之增進、與和建前途之拓展、爰印製單行本、在中央書報發行所、三通書局、建國書局等處出售、定價每冊三角、內容極爲豐富、（中央社）

× × ×

現任警官調訓班 開始第二期教程 配合時代需要增加科目

現任警官調訓班、自本年八月中旬在中央警官學校開始訓練以來、原定以六個月爲期、迄上月底、當局以初期課程已教授完畢、故舉行考試、測驗成績、事後即按照訓練計劃、開始第二期教程、並增加科目若干、以配合時代需要、並悉該班暫不分發各機關實習、預定至明年二月中旬、可以正式畢業、（中央社）

慎防黑夜盜竊

防空演習是重大的事項，當局爲「有備無患」打算，自應加緊演習，俾全市市民亦可藉以獲得防空常識。不過市民在此期間，除遵照命令，嚴守秩序外，對於黑夜盜竊等事，應當加緊防備。

盜竊每多利用黑暗時期作案，在此防空演習一般市民移轉注意力之時，盜竊正可乘機活動。假若家家監守週密，則盜竊無從施其伎倆。近因實施燈火管制，澈夜黑暗，惟恐稍一不慎，發生失盜情事，希望全市同胞有以注意及之。

各機關需要食米 糧管局配給就緒

（本報訊）京市各機關團體、以食米需要甚殷、前曾機續由合作社分別呈請京市府糧食管理局配給、茲悉該項米糧業經糧管局統計確數、并即彙表轉呈糧委會核示、現糧委會爲顧及各機關團體需要起見、經飭由皖南區辦事處、將所需米糧運京遄交市倉庫收存、俾由糧管局配發請購食米之機關團體、頃該項米糧、迄目前止、已告準備就緒、故糧管局方面、現已分別塡具配給單據、送交各機關團體、以便各機關團體繳款後向市倉庫領取、至於配發數量、聞係照各機關團體請領之總數額減半

夥伴串誘 母女同遭價賣

（本報訊）張劉氏、係靈壁縣人、住石榴園廿六號、與郭程氏者原係素識、近來劉氏及程氏兩人、以販賣貨物獲利甚豐、故即合資經營販賣生涯、詎劉氏不懷好意、竟與一許邦贊者用花言巧語、將程氏及其女大崔子誘至張家集地方、賣與趙懷芝、計得身價洋四百元、朋分化用、逍遙度日、但因程氏不願、乃於本月六日乘隙逃回本京、投西區警局報告前情、當將劉氏拘獲、解法院、在偵訊時、劉氏供認不諱、依法應負意圖營利略誘婦女之刑責、旋以程氏撤回告訴、故已予不起訴處分云、

新廣東影展第二日

新廣東攝影展覽會、自十六日揭幕後、昨爲第二日、前往參觀者、較前更形踴躍、該會負有宣揚新廣東復興意義、今爲適應各界留作紀念起見、不論任何一類、每張祇收成本拾元、凡欲訂購者、可逕向該會接洽、（中央社）

防空演習 此後仍將隨時舉行 一切設備均應保存

（本報訊）爲强化防空陣容、增進市民防空常識、京市特於本月十四日起至十六日、舉行大規模防空演習、成績殊爲良好、記者昨特訪問某有關機關負責人、據談防空演習雖告終了、然今後仍將隨時舉行演習、望市民將業經預備之黑布燈罩及黑布窗幔等、仍行預備妥當、以便今後舉行防空演習之用云、

無綫電廣播

中央廣播電台廣播節目　呼號XGOA　周率六六〇　十二月十八日　星期四

上午

八・五五　九・〇〇　一〇・〇〇　一〇・二〇　一一・〇〇　一一・三〇　一一・四〇

國歌　報告新聞（日語）　轉播東京新聞　報告新聞　歌唱　報告新聞（日語）　轉播東京　口琴　牧歌　生活講座　中年人的生活怎樣支

下午

一二・〇〇　一二・〇〇　一二・三〇　一・〇〇　一・一五　一・三〇　二・〇〇　二・三〇　二・四〇　五・〇〇　五・三〇　六・〇〇　六・三〇　七・〇〇　七・三〇　八・〇〇　八・一五　八・三〇　九・〇〇　九・一五　九・二五　九・五五　一〇・〇五

報時　報告新聞（日語）　西樂（輕音樂）　政府公報　報告新聞　京劇　烏盆計　迴龍閣等　故事　張敬傳　記　張鴻儒　國文教授　四書　李秀東　經濟新聞　轉播　上海　報告新聞（日語）　兒童教育　和運　談話「服從」研究　科學雜談　自然界　歌唱教授「擁護領袖」　劉濤　李登雲　日語講座　高級　日語講座　第二輯　黃榕垣　初級日語講座　第一輯　報告新聞　友軍將士節目　西樂　提琴　鋼琴　友邦僑民節目　報告新聞　民衆教育演講　南京市教育局　京劇唱片　得意緣　報告新聞　報告新聞（日語）　演講　汪主席向全國國民廣播　時事講述　豫告節目　記錄新聞　國歌

配生活　頻潔

失物招領

茲准江蘇郵政管理局函送、收發組信差、在信筒內檢出楊德鈞市民證注射證各一件、證章二枚、請予招領等由、除佈告外、希該失主於十日內覓保來廳認領勿誤、首都警察廳、

中央宣傳團 定期舉行講習會

分發團員研究題目六項 各就工作經驗認定研究

宣傳部中央宣傳團、自成立以來、在團長馮節領導之下、努力於和運宣傳工作、頗著勤勞、現大部團員、均參加清鄉宣傳、茲悉該團定於本月廿九日至下月一日止、召集全體團員、在京舉行特別講習會、並分發團員研究題目六項、飭各團員各就工作關係與經驗、認定研究題目、共大會日程、計廿九日上午八時半至十時、恭謁國父陵寢致敬、十時至十二時、晉謁汪主席聆訓、下午二時舉行大會開幕式、及各長官訓話、卅日上午爲團員報告、下午爲各長官演講宣傳方法、卅一日上午、仍爲長官演講、下午行閉幕式、（中央社）

街頭風景線　（本報攝）

特寫 第二中央醫院參觀記

（國）府還都後，中樞當局以醫藥衛生之對於民生健康關係至大，當時雖然有中央醫院的設立，但是因爲種種的關係，設備尚未十分完備，雖然逐步補充，也總難盡如人願，政府當局有鑒於此，乃於本年春間，決定設立第二院，以便利市民的醫治，并撥款二百餘萬元，作爲建築費用，於此可見當局對民生疾苦的如何關切了。

（第）二醫院自決定建造後，即由聯合建築師趙立誠設計，張裕泰投標承建，地點位於中心地帶的太平路三十四標，適爲一般民衆交通最便之處，面積頗爲寬敞，共計佔地七十餘畝，自從本年四月中旬開工以來，至本月初全部工程始告完竣，記者特於昨日上午前往參觀。

（全）部房屋，共分六所，中間最大的一所，面南三層樓，就是這第二院的院所，樓下一部份是院長以及文書庶務等的辦公處，其餘是內科外科皮膚科三科的門診部和掛號處，配藥處，護士室等等，記者去參觀的時候，正當是這三科的門診部開放的第一天，看見已經有不少的病人，正在候診，二樓靠前面是頭等病房，三樓是二等病房和小兒科病房，產婦科病房，以及各科的診療室，手術室等。內部布置，因爲時間關係，還沒有全部完竣，緊接在正間東部的二幢二層樓，都是三等病房，共計全部病房，有二百五十間之多，可以容納大量的病人。綜觀全院的建築，都是合乎現代化，平民化，而一切衛生設備的整潔完備，尤爲該院的特色。因爲中央醫院是爲一般平民而設的，它的建築，重在實用而不重在形式，所以一切浮奢彫琢的藝術，都屏棄不用。內部的一切醫療器械，大部份均已運到，現正在裝設中，預計明年一月裏可以正式開幕。因爲適應全市病民的需要，所以先將內科，外科，皮膚科的門診部，於昨日先行開放，將來這第二院的任務，注重在醫治重病民衆，所以將來白下路的中央醫院專看門診，而一切較重病民，均將由第二院醫治。

（還）有在靠東首的幾座房屋，是衛生實驗所，衛生訓練所和醫師宿舍，護士宿舍等。將來內政部的衛生實驗科和衛生訓練所，以及中央大學的醫學院等，都打算搬進去。

（總）之，這第二中央醫院的完成，確是造福於首都七十萬市民的，足見政府在困難之中，還不忘於人民的疾苦，這是我們應該要怎樣感佩的。前悉中委陳璧君，以該院尚有若干設備，以及林木草地等，均爲療治病所必需者，故已發起募捐，希望能集腋成裘，使該院成爲一所盡善盡美的醫院，而爲民衆謀福利，聞各方認捐者極爲踴躍，將來集有成數，充實該院設備，而首都市民的健康，當可獲得保障。（中央社）

商業行情

上海

各投機市場、仍未開市、開復業尚有待、現金場外暗盤已減低至一萬三千五百元、近午已回升至一萬三千八百元、有划條交易、銀樓飾金一千四百二十元、紋銀廿元、現紗雙馬廠單、喊至一千九百元、香港票三元七八角、公債丙種六十四元八角、其餘均平、

軍票

日軍票開盤行情、較昨略升、進二五・一二五元、出二五元、每元折合法幣、進三・九八元、出四元、

南京

金融　暗盤尚告平穩、飾金進一四〇〇元、出一七五〇元、日票售出每元折合法幣三元八角五分、

紗市　行情略呈堅俏、計十支松鶴二五六〇元、十支其林二六四〇元、十支大寶二七二〇元、十六支仙鶴三二二〇元、十六支醒獅三一六〇元、廿支豐年三八八〇元、廿支水月三八四〇元、廿支仙女三六〇〇元、廿支月琴三五八〇元、廿支李星三五四〇元、卅二支藍鳳四六〇〇元、四十二支仙桃五三二〇元、

蕪湖

金融　飾金較前稍見回挫、進一五〇〇元、出一八〇〇元、紋銀進十一元、出十四元、日票行情、鋒芒畢露、續趨高翔、進二十五元、出二十四元七角半、

米稻　供求平衡、售價無甚軒輊、計開機米七十六元、毛熟米六十五元、糙米六十二元、秈稻三十一元、糯米九十元、糙糯米八十二元、黃豆七十九元五角、苞蘆六十四元六角至六十一元三角、

油糖　粉絲一四〇元、煙葉二一〇元、菜油二六〇元、豆油三四〇元、麵粉金山四十七元、綠飛鷹四十六元、飛鷹四十五元、白糖四九〇元、紅赤糖五一〇元、精鹽十九元五角、粗鹽十八元四角、

五洋　火油美孚一百十元、城門一〇五元、幸福一〇五元、洋燭鷹牌七十八元、僧帽七十八元、火柴雙錢七二〇元、上海四二〇元、鴻福三五〇元、松老三八〇元、肥皂固本八十八元、日光一九〇元、白蜜一二〇元、美美八十八元、香烟大英四十四元五角、小刀三十九元、前門十三元、小長城八元五角、全祿十四元、大聯珠八元五角、金槍十元、指南十三元、

棉紗　卅二支仙桃、卅二支藍鳳均爲五〇〇〇元、廿支六合、廿支鴻禧、廿支月琴均爲四〇〇〇元、廿支藍鳳四〇八〇元、

桐油　市況最近銷路呆滯、售價逐趨下游、高貨七六〇元、次貨四〇〇元、洋釘來源受阻、存貨且又枯竭、以致行市續趨高翔、每百斤現售八百元、後市仍復看漲、

南京興業銀行

收受存款　外埠匯款　貼現抵押　小本貸款　發行禮券

活期、往來、定期、活定兩便

電匯、信匯、穩妥、迅速

確實擔保、均可承辦

調劑金融、輔助工商

印刷工細、精美雅觀

營業時間　上午九時至十二時下午一時半至四時

復興路辦事處中央商場內

總行臨時行址　朱雀路一一一號

電話二三三五三　電報掛號〇〇八一號

蚌埠經理　華盛街一七四號　合興支店

明星雪花

最名貴美容專品

本品有健全皮膚組織滋潤營養防止衰老之效益

能治：膚色晦暗　雀斑瘰粒　毛孔放大　皺紋粗糙　面上起油　汗斑酒刺

各大百貨商店均有出售

總經理　合興華洋雜貨號　昇州路一七八號

中華

二時半　五時半　八時半　上座特佳

銀壇第一大奇片

王熙春

王熙春　屠光啟　黃河　諸大明星主演

異國情調別創風格

碧蘿公主

赤裸蠻人千萬　奇裝宮女數百

中原大將軍深崖拯美　白鴿傳消息死裏逃生

新中央大戲院

中華電影股份有限公司直營

市中心唯一娛樂殿堂　復興路淮海路前中央大舞台

今日獻映　戀情古裝鉅片

（二時半・五時半・八時半）

翠屏山

談瑛　王引　王乃東　蔣君超

石叔叔不解風情！楊師兄陷陣！海和尚偷香竊玉！潘巧雲手軟脚癱！

水滸四大淫婦之一　潘巧雲

華興商業銀行

總行上海　分行南京　蘇州　杭州　蚌埠　鎮江　蕪湖　無錫

國際劇場

周曼華　呂玉堃　周起　主演

大家庭崩潰前的一幕　時裝艷情巨片

新美人計

俏佳人妙計脫身，姨太太醜態畢露！

生面別開笑話百出

吳金源遺失所有權圖狀及保持證聲明作廢

本人等有坐落本市第五區吉兆營街七十二號地產、東至王姓、南至吉兆營、西至陳姓、北至司法院、計七分五厘零五絲、茲因原領前土地局五字第一二五一號所有權狀、五區第七九九段分段圖共字第二六一四、二六一五保持證各一紙遺失、除呈報南京特別市政府地政局、另具隣保及商保證明外、特再登報聲明作廢、如有異議、應自登報之日起一個月內向地政局提出理由及證件爲要、

汪顯之等啟事

遺失土地登記收據聲明作廢

本人等有坐落本市第二區白下路十七號地產、東至郭姓屋、南至白下路、西至彭姓屋、北至張姓屋、計一畝二分五厘六毫五絲、茲因原領前土地局地字第四五六六號收據一紙遺失、除呈報南京特別市地政局、另具隣保及南保證明外、特再登報聲明作廢、如有異議、應自登報之日起一個月內向地政局提出理由及證件爲要、

治脚氣 增營養

強力米太寶靈片

體內維他命B_1不足之人、作事甚易感覺疲勞、同時胃腸機能衰弱、食慾減退、營養不良、便秘脚重、甚或釀成脚氣（軟脚病）危及生命。

諸如此類症狀之時、强力米太寶靈片的內服、非常有効。此因强力米太寶靈片中含有多量的維他命B_1、得出內服法以補給體內維他命B_1的不足、所以最有去疲勞健胃腸、增營養治脚氣的功能。

〔包裝〕100片　300片

武田大藥廠

日本大阪市東區道修町　上海福州路一二五號　漢口江漢路　廣東漢民北路一二五號

去疲勞 健胃腸

邱吉爾且莫得意

蕭納

據說：英相邱吉爾聽到這次美國太平洋艦隊，受了重創，瀕於覆沒的消息；他就悠然自得地對人說：從此英國又可以恢復世界上海軍第一位了。他這樣的得意忘形，大可以看得出英美兩國合作的程度。

本來，歐美野心國家，他們把海軍艦隊，視同個人家私般的陳列着，誇耀着。揣他們的心理，以爲有了這些家私就可以稱强視豪。因此他們對於海軍額量，大家纔長增高；彷彿如「杏潘門富」式的，互相以此爭高下。

不過，他們所誇耀於人的海軍艦隊，是否堪供實用，那是在所不問的。從前歐人譏諸事變前的中國海軍是「金魚」；意思裏是嬌生乖養，只供人們的「鑑賞」一般。其實像這次美國的亞洲艦隊，一接觸之下，就奔逃逐北；更何嘗不是擴大的「金魚羣」呢？

邱吉爾，你且莫失笑美國的「金魚羣」，遭池魚之殃，而自己誇耀「金魚羣」位居第一。要知道待到臨了，能不七零八落，以繼美國艦隊覆滅之後？這樣，還是免開尊口的好吧？

萬歲兵

沅華

在舊劇裏，關於前代的宮闈演出時，常聽到「萬歲爺」的唱詞，並可隱約看出一些皇帝味兒，又前人雜記上，敘述中國强盛時際，外國使臣來朝，必熟習「三呼萬歲」的舞蹈儀節，纔能許可觀見，這是萬歲的威風時代，自從儼然不可侵犯的帝制，被共和政體打到墳墓裏去，雖然晚近口號方面，仍有「××萬歲」的呼聲，但只是出乎其類拔乎其萃的引用，小兵和皇帝，本就懸隔得天高地遠，萬歲頭銜，似乎有點高攀不上，然而：事出例外，卻竟滑稽地得着一次承襲。

當中日事變揭開那開宗明義的第一章，抗戰論者高唱着舉國皆兵，强迫軍訓，並先由公務人員着手，無奈中國人的傳統個性上，向有只能享福不能吃苦的邏輯，尤其是號稱公子蠶的人員，一旦促使他們和丘八爲伍，由八字頭的地位降做八字脚（八字是公字頭兵字脚），確屬感覺頭痛的事，不過，公務員既不能像普通人民那樣的行賄覓替，使用金蟬脫殼之計，只好硬起頭皮，聽從一．二．三．四的命令，一方斷然强迫，一方出自勉强，其間遂展開了無數噱料的鏡頭，萬歲兵一幕，便在這時候宣告成立。

機關人員，大小是一個官，官嘍囉的率領操練，原自不易，加上派來的教練官，又係黃埔軍校的畢業新生，官嘍囉眼裏，認做胎毛未退，乳臭未乾，怎麼够得上資格？因此；既不能令，又不受命，訓練結果，各個人的中山裝服飾上，縱然多了一頂軍帽，一條皮帶，外表很像個軍人，其實：除掉立正少息，乃酬應長官門面的專門學，不得不像煞有介事，加緊學習外，其他向後轉，跑步，射擊的諸般學科，若問成績怎樣？我敢罰得誓，只有天曉得。

教練官被這班官樣十足的嘍囉，折磨得無法應付，大都睜一眼閉一眼的敷衍了事，心中當然極度不滿，於是國府方面的教練官，就對那受訓學生發表下列一段話：「……諸位都是國家的優秀人材，在年齡上說，每位平均的歲數，都已超過了五十，比較兄弟要大着一半，就是政治學識，作事經驗，也勝過兄弟多多，兄弟實不敢以教官自居，但在軍事方面，兄弟總算受過幾年辛苦，現在願意站在救國的立場上，來和諸位研究研究，望諸位實事求是，担當救亡圖存的責任，……至於一隊有一隊的命名，我們這隊，依照兄弟愚見，綜合二百多人的年齡，約一萬歲以上，可就稱做萬歲兵。」

當年的萬歲兵，經過事變的消耗，不知目前還餘剩多少了呢？

來而不去的女傭

卌夜隨筆　王予

兩歲就死了母親，我在兩歲到四歲就由僕婦看護着，這僕婦叫巧二老，我只記得她還有一張照片在我的家裏，面孔是歪的，她是一個寡婦，到四十多歲又嫁了人。

在鄉下的家裏，有一個對我的父親還偶而要叫出阿官來的女傭人，叫長媽，因爲她生得很長，她在我家做了三十幾年是祖母的心腹，據說，我的一個姑母的丈夫是好賭的，賭輸了錢常常要姑母向祖母來借，祖母就差長媽不時送一隻花盒去，花盒裏面是一隻小菜或者一碗補品，旁邊卻裝滿了錢，所以我的叔叔伯伯對這個長媽都有反感。

我和長媽的感情很好，因爲由她抱着的時候，我就能够攀着掛在高處的東西了。她年紀老了，到病了一個多月，才由她的兒子把她帶轉去死在她自己的家裏。她的兒子叫阿建，是縫米袋的工人，，每年冬就到我家來修米袋，但是有羊癲瘋的，後來也死了。

每個到我家來做女傭的都一做就永遠做下去，在長媽以後，是荐頭店裏的人在街上看見一個鄉下的女人坐在橋頭哭泣，問她，她說死了丈夫，兩個兒子養不活，於是把她送到我家來。我們叫她楊汎橋姆媽，她是一個小巧的三十來歲的婦人，一雙小脚，面上有幾粒麻，她比長媽更和氣，我歡喜叫她抱。我七八歲的時候，她常常摸摸我的小麻雀說：「這是什麼？」

她有兩個兒子，大的叫大楚，小的叫小楚，後來，大楚進了油燭店，小楚進了水果店，學徒當出山了，大楚結了婚，十年以後，他把他母親接回家去，走的時候她流了淚，好像即使是回去做婆婆了，對於我們也有一點依依不捨，我從妻子的房裏出來送她到門口，看見她來時黑黑的頭髮，在去時有一點花白了。

小巧的楊汎橋姆媽走出以後，換了一個高又胖的大塊頭姆媽，一做又是十幾年，現在還伴着祖母，而且替我看管着一個留在鄉下的孩子。

我的第二個女孩的乳母，在她餵乳的這個女孩病死的時候，哭得比我的妻子還傷心，我們就留她帶領第一個孩子，後來又由她看管第四個女孩，一直不放她回去，乳母以乳名，我們都叫她阿奶。

阿奶很捨不得我們的孩子，也捨不得我的妻子，她跟了到上海來。

去年阿奶的丈夫在鄉下把她的一個八歲的兒子賣給金華人了，她哭了幾夜，一定要回去，但還是被我的妻子和孩子們留下來了，三十歲左右，孩子被丈夫賣了，丈夫是一個好賭不好工作的懶漢，她卻仍不想嫁別人，我勸過她：「嫁人吧！」她說：「苦命的人總是苦，男人的味道也嘗過了，給你們做一世吧！」

也眞的，要是她嫁人或者回鄉下去，在上海的兩個孩子失去她會比失去他們的父母更不能對付。

繼承祖母和母親的作風，我和我的妻子對於用人也是一用就只好永遠用下去。

莉莉

文玉

「莉莉：」

青在自己的書桌上發現一張卡片，它比平常習見的式樣小些，背後寫着一行鋼筆字，筆畫雖不十分端正，但是，非常活潑。

「青：晚上，我在地地司等你，別忘啦；靜安寺路。」

那小卡片很香，香氣是似乎非常熟習的。

青坐定了，想想昨晚的那些女人，並不覺得莉莉的可愛，無論怎樣，莉莉總不能在自己的理想中，占有相當的部份！

看樣子，她好像露出些匆忙，卡片上的字，以及字裏所代表的意思，都表示她的匆忙。

屋子裏似乎有些異樣，心裏總感着不安，希望快一點是晚上，但是又恐懼着晚上的到來。

並不愛莉莉，但，總在打算着今天晚上。

香氣是熟習的，口紅裏露出來可愛的牙齒，非常整齊地排列着，她在談着天，吸着開米爾，樣子比別個女人風雅，然而並不能確定莉莉是自己的情人。

青梳好了頭，在藏青的西裝，灰色的襯衫裏，打了個朱紅色的領結，開米爾是備好了，黃包車沒有講車價，條件是以速度來計值的。

地地司；靜安寺路的中間。這裏面是可愛的。

青急促地走了進去，自己想，莉莉，香的小卡片，口紅里露出來的雪白的牙齒，可愛的笑，開米爾的煙圈子，一個一個地從她的嘴邊噴出來，手支着左邊的臉，靜默地，眼睛擠一擠，彼此便會意地微笑！

那天莉莉指定的坐位，已經有人坐滿了。

最好今晚莉莉來一次失約，看了看錶，決定最遲等到七點半，七點半以後便約愛娜上仙樂去，愛娜是可愛的。

七點二十五分了，青喝完了一杯白蘭地。

那邊來了個女人，好像是莉莉，但是並沒有到自己這裏來。

七點半已經過了二分鐘，卡片上沒有註明時間，或許是八點左右吧？

點着開米爾，呆望着自己噴出來的灰白色的烟，一縷一縷地，但是，總解釋不出自己怎樣會等着莉莉的。

翻出日記簿，裏面記着很多的關於莉莉的事情，有些更印上了莉莉的口紅，「明天」這是莉莉用吸煙餘下來的火柴梗寫上的，莉莉的照片，坐的，立的，自己給她打的衣服樣子，一頁一頁的，好久纔翻完了。

莉莉，她並沒有什麼特殊，和普通的女人一樣是平凡的喲！

八點半莉莉來了，穿着那天自己選好的大衣，黑且發光的頭髮，塗着克勞馥型的口紅，笑，露出了潔白可愛的牙齒，朱紅色的大衣，黑的發光的袍子，乳部以及全身的線條，圓味而帶有彈性的喲！看了看，自己有些模糊起來了！

「青：」莉莉將自己喚醒了。

「開米爾」她接了過去，和平時一樣「擦着」火柴的吸着。自己想不起什麼來，祇有凝視着莉莉。

莉莉並沒有什麼特殊，莉莉是平凡的。

「莉莉我沒有接到你的電話，祇見到你的卡片——」

「昨晚暗遞你的字條呢？上面寫着時間的。」

點了菜。

「我想你見了條子一定會在家等我的，所以我就帶了這套新衣服來給你批評的。」

今天的內容是虛僞的，自己想：

菜已完了三道，莉莉叫了杯考克推而。

房子裏熱度相當高，莉莉的臉上淺淺地泛上了些桃紅色，更凝視着面前的莉莉，莉莉的眼珠不住地在自己的臉上神祕的飄忽着。

再來「瓶友啤。

莉莉喝乾了二大杯，她眼睛裏面含着水，臉上更顯得美麗了，那些可愛的桃紅色。

（未完）

鐵樹子

雲琪

祖英覺得奇怪，怎麼？已經是吃中飯的時候了嗎？頭裏很重，身子也疲倦，勉强掙了起身，開了房門，問茶房是什麼時候了。「人家都吃飯啦！」茶房是一副譏笑的神情。

祖英向外面一望，果然瞧見別的房間裏叫的菜也都送了來，原來這一睡倒也有睡了半天的工夫。

他瞧見茶房候在他的身旁，現着一種難堪的神色，祖英知道他是來討房錢的，祖英胡亂地洗了一個面，對茶房說：

「你去對你們老板講，我今天出去想法子，昨天朋友已經答應我，晚上回來一定付給你。」

「老板說你先生天天是這樣講，就是你帶得來的一個鋪蓋，也值不了幾個錢……」

「昨天朋友已經答應我了，今天一定有……」祖英明知沒有辦法，只得打着謊語。

那茶房一面孔尷尬的樣子，一陣嘰哩咕嚕地出了房間，不到兩分鐘，那茶房又來了。

「我們老板說，再等你半天，倘使今天晚上沒有，一定要叫你搬家了。」茶房很不客氣的說。

·向愷然不夠朋友·
「留東外史」中的張敬堯
·張效坤快人快語·

何海鳴

湖南平江不肖生所寫的留東外史，曾把清末民初的留東學生的形形色色，描寫得天花亂墜。那部小說也曾風行一時，有許多留西留法的外史，在摹仿寫印著。

後來，不肖生到上海，在未寫江湖奇俠以前，又出了一部續留東外史，卻不想把一位軍閥也寫了進去，那便是已去任的湖南督軍張敬堯，在民九直皖戰役以後，也曾亡命到日本居住，便也派他與留學生打了夥。

張敬堯看見這部外史的時候，是在山東當二軍軍長，不知怎的，竟錯疑到我的頭上。但也是事出有因，我早年有一本隨筆，是與留東外史同在民權出版部印行，就有一些人把這部小說也當是我作的。其實我也只在日本當過亡命客，并沒曾當過東洋留學生，那裏會曉得這許多留學生們的故事。

張原與我換過蘭譜的，既已錯疑上了，見了面，氣色就不大順，背著人，更恨恨地怪我不够交情，幾乎鬧出惡虎村的兩雄絕義的活劇。我輾轉知道了以後，雖說那時我們同在山東，一樣地掛中將肩牌，誰身邊都有兩支槍，并不怕打出手。卻是，顧全交情要緊，老哥兒們犯不著爲這點誤會拍桌子罵大街。就沒法子不得不洩不肖生的底，遥去告訴張，不肖生便是向愷然。

張這才恍然大悟！「這就是了，向愷然是我邀了同往日本，即住在我寓中與我任翻譯的，難怪我家紅太太學日文那些笑話，他知道得最清楚。可是我待老向不錯，他眞不該如此缺德駡人」

這一來，自沒有我的事了。不想後來又在張宗昌客座間說笑話一般又同說到這回事，張效坤的評論便更有趣啦：「我是不怕他們駡的，誰不知道我貪玩，與愛女人，但世界上又有那個人眞不好玩與眞不愛女人？這些耍筆桿的窮小子們，玩不起，看着我們玩眼饞，才駡一駡解恨。我卻還是痛快玩我的，饞煞這些傢伙。」快人快語，確够味兒！

還有，留東外史上有一點小祕密，我可以當索隱一般宣布宣布。那書上兩位著名的虫二先生，所謂北黃南周的，似有其人。大家考證過，北黃是黃俠醒，事變時在熱河當過警察廳長，在保定也當過道尹，自是個有名的日本通。南周呢？說出來更古怪，信不信由你，那便是當代的專門研究日本文學的名作家苦茶庵主周先生！大家該看不出這老頭兒當初還有這麼一手吧？可是不肖生的筆下，也自有過分夸張之處，不見得全是事實？

向陽花木，楊柳樓臺。（天民攝）

潘秉文律師代表南京沙利文餐廳債權團代表胡桂馥楊建藩
通告該廳經理王炎生代表劉守綸律師啓事

茲據上開當事人聲稱南京沙利文餐廳結欠彼等及工資總計一萬四千八百零四元四角八分委請本律師依法訴追等語前來查本案前由貴律師代表該廳拍賣清償在案迄今維時已久並未依法履行本律師爲息事計於本月十日曾函請三日內來所面洽而貴律師竟置若罔聞[illegible]情於法均所不合茲再登報通告限五日內切實答復否則惟有依照當事人之意志進行訴訟祈勿自誤爲要此啓

南京通訊處乾河沿路二十二號

劉守綸律師代表王震伯楊霖峯君買受龔世釗昇州路房地產聲明

頃據當事人楊霖峯龔世釗君聲稱茲憑中證人李安懋君等買受龔世釗所有昇州路廿七號之房地產一業委請貴律師依法登記並證明買賣行爲外並祈代表聲明產權等語前來據此除依法證明買賣外爰特代表聲明如右

事務所上海同孚路大中里一一八號　電話三三二五〇
通訊處南京中華門沙灣三九號

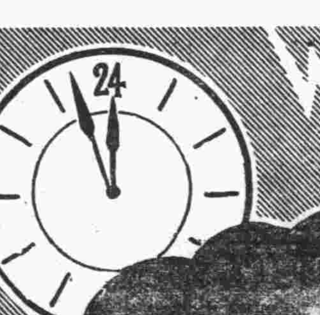

閃電治淋
廿四小時
止痛滅濁
殺盡淋菌

複硫梅濁尅星

五千年來，夢想不到竟成事實！
患淋病者，廿四小時居然斷根！
一百個淋病……九十九個可以保證斷根！
不用尿道洗滌，電療，注射，手術等療法，祇要內服……
空前發明最新進步磺醯胺複製多價治淋劑：

一八七九年納錫尔氏發現淋菌後，六十餘年中不斷研究，迄未發見特效療法，近五年來發現化學治淋，如Sulfonamide等劑，雖比過去療淋藥物較勝一籌，但其毒性甚烈，反應極大，服易發生噁心，嘔吐，面色發青，腎臟結石等弊，就是醫師採用，亦非極度慎審不可。

自「複硫梅濁尅星」問世後，功效提高，比「速發呲啶」加强百分之五十，絕對無副作用，屢經動物試驗，醫師臨床實驗，證明多數於廿四小時中治愈淋病。

上海派克路柯爾登藥行獨家經理
各埠藥房均有出售

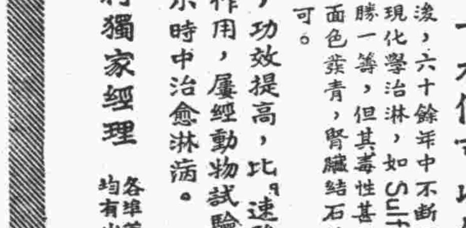

南京建康路中興藥房及各大藥房均有經售

胚生蒙

女子一到中年．最怕面上多皺紋．尤其是額角頭的電車路．分明是老境已至．甚或在雲鬢中發見幾根白髮．格外要使得他煩悶而憂慮．煩悶和憂慮有什麼用．只要購服現代唯一科學合理補劑．

功能及善體素．返老駐顏．．補腦補血補氣．面部皺紋．．鬢間白髮．就會自然減少．這並不是徒托空言．因爲胚生蒙確用國產胚胎素人參等八種名貴成份．精密煉製．適當配合．用先天補物．補後天虧損．就使虛勞虧損衰弱到極度的人．常服也能轉弱爲強．卻病延年．至於減少面部皺紋和制止白髮之產生．早有許多服者證實．確有出人意想的効果．

新亞藥廠製造
各大藥房均售

全祿名煙
乃青年最
所愛吸也

一枝在手　精神百倍

全祿牌

各香煙店均有出售
華生煙草公司

$H_2N-C_6H_4-SO_2NH-C_6H_4-SO_2N(CH_3)_2$

淋疾

五淋拿根片……內服之，則急性淋疾之不快症狀　得以鎮痛停頓　同時其強烈之深達力　對於慢性及再發症　迅速緩除患者自覺的痛苦　能達治療及預防淋症之目的
又爲一般化膿性疾患所賞用
【包裝】二〇片　一〇〇片
製造兼總發售處
鹽野義商店
大阪市東區道修町三丁目
上海出張所
上海西華德路七十號

最高化學療法劑

塩野牌

五淋拿根片

SU-X3